臺灣新民報 夕刊 昭和十五年四月九日（火曜日） 第一万四千三百九十三號 (一)

國府が停戰令
中政會議の決議で
重慶側に多大の動搖
汪主席代理は北京着
空前の激戰展開
上海租界の國際選擧
英の經濟封鎖陣
浦鹽近海に擴張
獨は卽戰卽決か
對獨經濟絞塞強行で

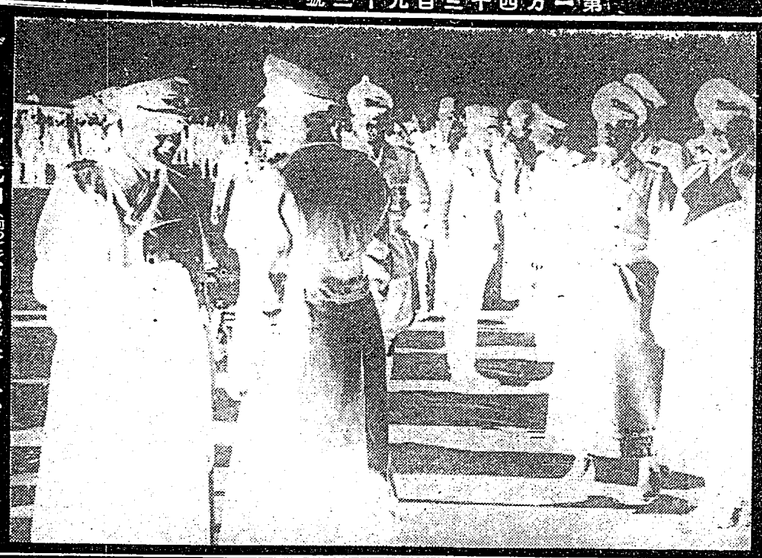
ゲーリング元帥（右端）西部戰線を慰問

【南京八日發同盟】國民政府は中央政治會議に於ける決議に基き八日附を以左の際政命令を發した

國民政府命令　和平の實現は國民政府遷都後の方針なり、全國各地軍隊は速かに停戰し軍事委員會の命を待ちその命を遵守し處理經過の報告を爲すべし

【南京八日發同盟】六日擴大された國民政府中央政治會議第四次會議は和平問題を繞る重慶側の態度でもこの會議を契機として動搖を來すものと觀られ、從來重慶側に於ても和平問題に關しては公然口にすることを避けてゐたものが、新政府發足に際し

御制服の御姿にて 日出度く御降學

皇太子殿下目白臺へ

【東京八日發同盟】皇太子殿下には八日御目出たく學習院初等科に御入校あらせられたに就ては御入校の旅一步を踏ませ給うたこの朝　殿下には御定めの通り午前

南極の海面から 來年も捕鯨記錄

日本捕鯨隊の陣容擴充

【東京九日發同盟】昨十七年度の官方南極の海から敵晴下關鯨油の第一船團の第一船團の第二船團の第三船團の第四船團の第五船團の第六船團の第七船團の第八船團の第九船團の第十船團の第十一船團の第十二船團の第十三船團の第十四船團の第十五船團の第十六船團の第十七船團の第十八船團の第十九船團の第二十船團の第二十一船團の第二十二船團の第二十三船團の第二十四船團の第二十五船團の第二十六船團の第二十七船團の第二十八船團の第二十九船團の第三十船團の第三十一船團の第三十二船團の第三十三船團の第三十四船團の第三十五船團の第三十六船團の第三十七船團の第三十八船團の第三十九船團の第四十船團の第四十一船團の第四十二船團の第四十三船團の第四十四船團の第四十五船團の第四十六船團の第四十七船團の第四十八船團の第四十九船團の第五十船團の第五十一船團の第五十二船團の第五十三船團の第五十四船團の第五十五船團の第五十六船團の第五十七船團の第五十八船團の第五十九船團の第六十船團の第六十一船團の第六十二船團の第六十三船團の第六十四船團の第六十五船團の第六十六船團の第六十七船團の第六十八船團の第六十九船團の第七十船團の第七十一船團の第七十二船團の第七十三船團の第七十四船團の第七十五船團の第七十六船團の第七十七船團の第七十八船團の第七十九船團の第八十船團の第八十一船團の第八十二船團の第八十三船團の第八十四船團の第八十五船團の第八十六船團の第八十七船團の第八十八船團の第八十九船團の第九十船團の第九十一船團の第九十二船團の第九十三船團の第九十四船團の第九十五船團の第九十六船團の第九十七船團の第九十八船團の第九十九船團の第百船團の第百一船團の第百二船團の第百三船團の第百四船團の第百五船團の第百六船團の第百七船團の第百八船團の第百九船團の第百十船團の第百十一船團の第百十二船團の第百十三船團の第百十四船團の第百十五船團の第百十六船團の第百十七船團の第百十八船團の第百十九船團の第百二十船團の第百二十一船團の第百二十二船團の第百二十三船團の第百二十四船團の第百二十五船團の第百二十六船團の第百二十七船團の第百二十八船團の第百二十九船團の第百三十船團の第百三十一船團の第百三十二船團の第百三十三船團の第百三十四船團の第百三十五船團の第百三十六船團の第百三十七船團の第百三十八船團の第百三十九船團の第百四十船團の第百四十一船團の第百四十二船團の第百四十三船團の第百四十四船團の第百四十五船團の第百四十六船團の第百四十七船團の第百四十八船團の第百四十九船團の第百五十船團の第百五十一船團の第百五十二船團の第百五十三船團の第百五十四船團の第百五十五船團の第百五十六船團の第百五十七船團の第百五十八船團の第百五十九船團の第百六十船團の第百六十一船團の第百六十二船團の第百六十三船團の第百六十四船團の第百六十五船團の第百六十六船團の第百六十七船團の第百六十八船團の第百六十九船團の第百七十船團の第百七十一船團の第百七十二船團の第百七十三船團の第百七十四船團の第百七十五船團の第百七十六船團の第百七十七船團の第百七十八船團の第百七十九船團の第百八十船團の第百八十一船團の第百八十二船團の第百八十三船團の第百八十四船團の第百八十五船團の第百八十六船團の第百八十七船團の第百八十八船團の第百八十九船團の第百九十船團の第百九十一船團の第百九十二船團の第百九十三船團の第百九十四船團の第百九十五船團の第百九十六船團の第百九十七船團の第百九十八船團の第百九十九船團の第二百船團の第二百一船團の第二百二船團の第二百三船團の第二百四船團の第二百五船團の第二百六船團の第二百七船團の第二百八船團の第二百九船團の第二百十船團の第二百十一船團の第二百十二船團の第二百十三船團の第二百十四船團の第二百十五船團の第二百十六船團の第二百十七船團の第二百十八船團の第二百十九船團の第二百二十船團の第二百二十一船團の第二百二十二船團の第二百二十三船團の第二百二十四船團の第二百二十五船團の第二百二十六船團の第二百二十七船團の第二百二十八船團の第二百二十九船團の第二百三十船團の第二百三十一船團の第二百三十二船團の第二百三十三船團の第二百三十四船團の第二百三十五船團の第二百三十六船團の第二百三十七船團の第二百三十八船團の第二百三十九船團の第二百四十船團の第二百四十一船團の第二百四十二船團の第二百四十三船團の第二百四十四船團の第二百四十五船團の第二百四十六船團の第二百四十七船團の第二百四十八船團の第二百四十九船團の第二百五十船團の第二百五十一船團の第二百五十二船團の第二百五十三船團の第二百五十四船團の第二百五十五船團の第二百五十六船團の第二百五十七船團の第二百五十八船團の第二百五十九船團の第二百六十船團の第二百六十一船團の第二百六十二船團の第二百六十三船團の第二百六十四船團の第二百六十五船團の第二百六十六船團の第二百六十七船團の第二百六十八船團の第二百六十九船團の第二百七十船團の第二百七十一船團の第二百七十二船團の第二百七十三船團の第二百七十四船團の第二百七十五船團の第二百七十六船團の第二百七十七船團の第二百七十八船團の第二百七十九船團の第二百八十船團の第二百八十一船團の第二百八十二船團の第二百八十三船團の第二百八十四船團の第二百八十五船團の第二百八十六船團の第二百八十七船團の第二百八十八船團の第二百八十九船團の第二百九十船團の第二百九十一船團の第二百九十二船團の第二百九十三船團の第二百九十四船團の第二百九十五船團の第二百九十六船團の第二百九十七船團の第二百九十八船團の第二百九十九船團の第三百船團の第三百一船團の第三百二船團の第三百三船團の第三百四船團の第三百五船團の第三百六船團の第三百七船團の第三百八船團の第三百九船團の第三百十船團の第三百十一船團の第三百十二船團の第三百十三船團の第三百十四船團の第三百十五船團の第三百十六船團の第三百十七船團の第三百十八船團の第三百十九船團の第三百二十船團の第三百二十一船團の第三百二十二船團の第三百二十三船團の第三百二十四船團の第三百二十五船團の第三百二十六船團の第三百二十七船團の第三百二十八船團の第三百二十九船團の第三百三十船團の第三百三十一船團の第三百三十二船團の第三百三十三船團の第三百三十四船團の第三百三十五船團の第三百三十六船團の第三百三十七船團の第三百三十八船團の第三百三十九船團の第三百四十船團の第三百四十一船團の第三百四十二船團の第三百四十三船團の第三百四十四船團の第三百四十五船團の第三百四十六船團の第三百四十七船團の第三百四十八船團の第三百四十九船團の第三百五十船團の第三百五十一船團の第三百五十二船團の第三百五十三船團の第三百五十四船團の第三百五十五船團の第三百五十六船團の第三百五十七船團の第三百五十八船團の第三百五十九船團の第三百六十船團の第三百六十一船團の第三百六十二船團の第三百六十三船團の第三百六十四船團の第三百六十五船團の第三百六十六船團の第三百六十七船團の第三百六十八船團の第三百六十九船團の第三百七十船團の第三百七十一船團の第三百七十二船團の第三百七十三船團の第三百七十四船團の第三百七十五船團の第三百七十六船團の第三百七十七船團の第三百七十八船團の第三百七十九船團の第三百八十船團の第三百八十一船團の第三百八十二船團の第三百八十三船團の第三百八十四船團の第三百八十五船團の第三百八十六船團の第三百八十七船團の第三百八十八船團の第三百八十九船團の第三百九十船團の第三百九十一船團の第三百九十二船團の第三百九十三船團の第三百九十四船團の第三百九十五船團の第三百九十六船團の第三百九十七船團の第三百九十八船團の第三百九十九船團の第四百船團の第四百一船團の第四百二船團の第四百三船團の第四百四船團の第四百五船團の第四百六船團の第四百七船團の第四百八船團の第四百九船團の第四百十船團の第四百十一船團の第四百十二船團の第四百十三船團の第四百十四船團の第四百十五船團の第四百十六船團の第四百十七船團の第四百十八船團の第四百十九船團の第四百二十船團の第四百二十一船團の第四百二十二船團の第四百二十三船團の第四百二十四船團の第四百二十五船團の第四百二十六船團の第四百二十七船團の第四百二十八船團の第四百二十九船團の第四百三十船團の第四百三十一船團の第四百三十二船團の第四百三十三船團の第四百三十四船團の第四百三十五船團の第四百三十六船團の第四百三十七船團の第四百三十八船團の第四百三十九船團の第四百四十船團の第四百四十一船團の第四百四十二船團の第四百四十三船團の第四百四十四船團の第四百四十五船團の第四百四十六船團の第四百四十七船團の第四百四十八船團の第四百四十九船團の第四百五十船團の第四百五十一船團の第四百五十二船團の第四百五十三船團の第四百五十四船團の第四百五十五船團の第四百五十六船團の第四百五十七船團の第四百五十八船團の第四百五十九船團の第四百六十船團の第四百六十一船團の第四百六十二船團の第四百六十三船團の第四百六十四船團の第四百六十五船團の第四百六十六船團の第四百六十七船團の第四百六十八船團の第四百六十九船團の第四百七十船團の第四百七十一船團の第四百七十二船團の第四百七十三船團の第四百七十四船團の第四百七十五船團の第四百七十六船團の第四百七十七船團の第四百七十八船團の第四百七十九船團の第四百八十船團の第四百八十一船團の第四百八十二船團の第四百八十三船團の第四百八十四船團の第四百八十五船團の第四百八十六船團の第四百八十七船團の第四百八十八船團の第四百八十九船團の第四百九十船團の第四百九十一船團の第四百九十二船團の第四百九十三船團の第四百九十四船團の第四百九十五船團の第四百九十六船團の第四百九十七船團の第四百九十八船團の第四百九十九船團の第五百船團の第五百一船團の第五百二船團の第五百三船團の第五百四船團の第五百五船團の第五百六船團の第五百七船團の第五百八船團の第五百九船團の第五百十船團の第五百十一船團の第五百十二船團の第五百十三船團の第五百十四船團の第五百十五船團の第五百十六船團の第五百十七船團の第五百十八船團の第五百十九船團の第五百二十船團の第五百二十一船團の第五百二十二船團の第五百二十三船團の第五百二十四船團の第五百二十五船團の第五百二十六船團の第五百二十七船團の第五百二十八船團の第五百二十九船團の第五百三十船團の第五百三十一船團の第五百三十二船團の第五百三十三船團の第五百三十四船團の第五百三十五船團の第五百三十六船團の第五百三十七船團の第五百三十八船團の第五百三十九船團の第五百四十船團の第五百四十一船團の第五百四十二船團の第五百四十三船團の第五百四十四船團の第五百四十五船團の第五百四十六船團の第五百四十七船團の第五百四十八船團の第五百四十九船團の第五百五十船團の第五百五十一船團の第五百五十二船團の第五百五十三船團の第五百五十四船團の第五百五十五船團の第五百五十六船團の第五百五十七船團の第五百五十八船團の第五百五十九船團の第五百六十船團の第五百六十一船團の第五百六十二船團の第五百六十三船團の第五百六十四船團の第五百六十五船團の第五百六十六船團の第五百六十七船團の第五百六十八船團の第五百六十九船團の第五百七十船團の第五百七十一船團の第五百七十二船團の第五百七十三船團の第五百七十四船團の第五百七十五船團の第五百七十六船團の第五百七十七船團の第五百七十八船團の第五百七十九船團の第五百八十船團の第五百八十一船團の第五百八十二船團の第五百八十三船團の第五百八十四船團の第五百八十五船團の第五百八十六船團の第五百八十七船團の第五百八十八船團の第五百八十九船團の第五百九十船團の第五百九十一船團の第五百九十二船團の第五百九十三船團の第五百九十四船團の第五百九十五船團の第五百九十六船團の第五百九十七船團の第五百九十八船團の第五百九十九船團の第六百船團の第六百一船團の第六百二船團の第六百三船團の第六百四船團の第六百五船團の第六百六船團の第六百七船團の第六百八船團の第六百九船團の第六百十船團の第六百十一船團の第六百十二船團の第六百十三船團の第六百十四船團の第六百十五船團の第六百十六船團の第六百十七船團の第六百十八船團の第六百十九船團の第六百二十船團の第六百二十一船團の第六百二十二船團の第六百二十三船團の第六百二十四船團の第六百二十五船團の第六百二十六船團の第六百二十七船團の第六百二十八船團の第六百二十九船團の第六百三十船團の第六百三十一船團の第六百三十二船團の第六百三十三船團の第六百三十四船團の第六百三十五船團の第六百三十六船團の第六百三十七船團の第六百三十八船團の第六百三十九船團の第六百四十船團の第六百四十一船團の第六百四十二船團の第六百四十三船團の第六百四十四船團の第六百四十五船團の第六百四十六船團の第六百四十七船團の第六百四十八船團の第六百四十九船團の第六百五十船團の第六百五十一船團の第六百五十二船團の第六百五十三船團の第六百五十四船團の第六百五十五船團の第六百五十六船團の第六百五十七船團の第六百五十八船團の第六百五十九船團の第六百六十船團の第六百六十一船團の第六百六十二船團の第六百六十三船團の第六百六十四船團の第六百六十五船團の第六百六十六船團の第六百六十七船團の第六百六十八船團の第六百六十九船團の第六百七十船團の第六百七十一船團の第六百七十二船團の第六百七十三船團の第六百七十四船團の第六百七十五船團の第六百七十六船團の第六百七十七船團の第六百七十八船團の第六百七十九船團の第六百八十船團の第六百八十一船團の第六百八十二船團の第六百八十三船團の第六百八十四船團の第六百八十五船團の第六百八十六船團の第六百八十七船團の第六百八十八船團の第六百八十九船團の第六百九十船團の第六百九十一船團の第六百九十二船團の第六百九十三船團の第六百九十四船團の第六百九十五船團の第六百九十六船團の第六百九十七船團の第六百九十八船團の第六百九十九船團の第七百船團の第七百一船團の第七百二船團の第七百三船團の第七百四船團の第七百五船團の第七百六船團の第七百七船團の第七百八船團の第七百九船團の第七百十船團の第七百十一船團の第七百十二船團の第七百十三船團の第七百十四船團の第七百十五船團の第七百十六船團の第七百十七船團の第七百十八船團の第七百十九船團の第七百二十船團の第七百二十一船團の第七百二十二船團の第七百二十三船團の第七百二十四船團の第七百二十五船團の第七百二十六船團の第七百二十七船團の第七百二十八船團の第七百二十九船團の第七百三十船團の第七百三十一船團の第七百三十二船團の第七百三十三船團の第七百三十四船團の第七百三十五船團の第七百三十六船團の第七百三十七船團の第七百三十八船團の第七百三十九船團の第七百四十船團の第七百四十一船團の第七百四十二船團の第七百四十三船團の第七百四十四船團の第七百四十五船團の第七百四十六船團の第七百四十七船團の第七百四十八船團の第七百四十九船團の第七百五十船團の第七百五十一船團の第七百五十二船團の第七百五十三船團の第七百五十四船團の第七百五十五船團の第七百五十六船團の第七百五十七船團の第七百五十八船團の第七百五十九船團の第七百六十船團の第七百六十一船團の第七百六十二船團の第七百六十三船團の第七百六十四船團の第七百六十五船團の第七百六十六船團の第七百六十七船團の第七百六十八船團の第七百六十九船團の第七百七十船團の第七百七十一船團の第七百七十二船團の第七百七十三船團の第七百七十四船團の第七百七十五船團の第七百七十六船團の第七百七十七船團の第七百七十八船團の第七百七十九船團の第七百八十船團の第七百八十一船團の第七百八十二船團の第七百八十三船團の第七百八十四船團の第七百八十五船團の第七百八十六船團の第七百八十七船團の第七百八十八船團の第七百八十九船團の第七百九十船團の第七百九十一船團の第七百九十二船團の第七百九十三船團の第七百九十四船團の第七百九十五船團の第七百九十六船團の第七百九十七船團の第七百九十八船團の第七百九十九船團の第八百船團の第八百一船團の第八百二船團の第八百三船團の第八百四船團の第八百五船團の第八百六船團の第八百七船團の第八百八船團の第八百九船團の第八百十船團の第八百十一船團の第八百十二船團の第八百十三船團の第八百十四船團の第八百十五船團の第八百十六船團の第八百十七船團の第八百十八船團の第八百十九船團の第八百二十船團の第八百二十一船團の第八百二十二船團の第八百二十三船團の第八百二十四船團の第八百二十五船團の第八百二十六船團の第八百二十七船團の第八百二十八船團の第八百二十九船團の第八百三十船團の第八百三十一船團の第八百三十二船團の第八百三十三船團の第八百三十四船團の第八百三十五船團の第八百三十六船團の第八百三十七船團の第八百三十八船團の第八百三十九船團の第八百四十船團の第八百四十一船團の第八百四十二船團の第八百四十三船團の第八百四十四船團の第八百四十五船團の第八百四十六船團の第八百四十七船團の第八百四十八船團の第八百四十九船團の第八百五十船團の第八百五十一船團の第八百五十二船團の第八百五十三船團の第八百五十四船團の第八百五十五船團の第八百五十六船團の第八百五十七船團の第八百五十八船團の第八百五十九船團の第八百六十船團の第八百六十一船團の第八百六十二船團の第八百六十三船團の第八百六十四船團の第八百六十五船團の第八百六十六船團の第八百六十七船團の第八百六十八船團の第八百六十九船團の第八百七十船團の第八百七十一船團の第八百七十二船團の第八百七十三船團の第八百七十四船團の第八百七十五船團の第八百七十六船團の第八百七十七船團の第八百七十八船團の第八百七十九船團の第八百八十船團の第八百八十一船團の第八百八十二船團の第八百八十三船團の第八百八十四船團の第八百八十五船團の第八百八十六船團の第八百八十七船團の第八百八十八船團の第八百八十九船團の第八百九十船團の第八百九十一船團の第八百九十二船團の第八百九十三船團の第八百九十四船團の第八百九十五船團の第八百九十六船團の第八百九十七船團の第八百九十八船團の第八百九十九船團の第九百船團の第九百一船團の第九百二船團の第九百三船團の第九百四船團の第九百五船團の第九百六船團の第九百七船團の第九百八船團の第九百九船團の第九百十船團の第九百十一船團の第九百十二船團の第九百十三船團の第九百十四船團の第九百十五船團の第九百十六船團の第九百十七船團の第九百十八船團の第九百十九船團の第九百二十船團の第九百二十一船團の第九百二十二船團の第九百二十三船團の第九百二十四船團の第九百二十五船團の第九百二十六船團の第九百二十七船團の第九百二十八船團の第九百二十九船團の第九百三十船團の第九百三十一船團の第九百三十二船團の第九百三十三船團の第九百三十四船團の第九百三十五船團の第九百三十六船團の第九百三十七船團の第九百三十八船團の第九百三十九船團の第九百四十船團の第九百四十一船團の第九百四十二船團の第九百四十三船團の第九百四十四船團の第九百四十五船團の第九百四十六船團の第九百四十七船團の第九百四十八船團の第九百四十九船團の第九百五十船團の第九百五十一船團の第九百五十二船團の第九百五十三船團の第九百五十四船團の第九百五十五船團の第九百五十六船團の第九百五十七船團の第九百五十八船團の第九百五十九船團の第九百六十船團の第九百六十一船團の第九百六十二船團の第九百六十三船團の第九百六十四船團の第九百六十五船團の第九百六十六船團の第九百六十七船團の第九百六十八船團の第九百六十九船團の第九百七十船團の第九百七十一船團の第九百七十二船團の第九百七十三船團の第九百七十四船團の第九百七十五船團の第九百七十六船團の第九百七十七船團の第九百七十八船團の第九百七十九船團の第九百八十船團の第九百八十一船團の第九百八十二船團の第九百八十三船團の第九百八十四船團の第九百八十五船團の第九百八十六船團の第九百八十七船團の第九百八十八船團の第九百八十九船團の第九百九十船團の第九百九十一船團の第九百九十二船團の第九百九十三船團の第九百九十四船團の第九百九十五船團の第九百九十六船團の第九百九十七船團の第九百九十八船團の第九百九十九船團の第千船團の第千一船團の第千二船團の第千三船團の第千四船團の第千五船團の第千六船團の第千七船團の第千八船團の第千九船團の第千十船團の第千十一船團の第千十二船團の第千十三船團の第千十四船團の第千十五船團の第千十六船團の第千十七船團の第千十八船團の第千十九船團の第千二十船團の第千二十一船團の第千二十二船團の第千二十三船團の第千二十四船團の第千二十五船團の第千二十六船團の第千二十七船團の第千二十八船團の第千二十九船團の第千三十船團の第千三十一船團の第千三十二船團の第千三十三船團の第千三十四船團の第千三十五船團の第千三十六船團の第千三十七船團の第千三十八船團の第千三十九船團の第千四十船團の第千四十一船團の第千四十二船團の第千四十三船團の第千四十四船團の第千四十五船團の第千四十六船團の第千四十七船團の第千四十八船團の第千四十九船團の第千五十船團の第千五十一船團の第千五十二船團の第千五十三船團の第千五十四船團の第千五十五船團の第千五十六船團の第千五十七船團の第千五十八船團の第千五十九船團の第千六十船團の第千六十一船團の第千六十二船團の第千六十三船團の第千六十四船團の第千六十五船團の第千六十六船團の第千六十七船團の第千六十八船團の第千六十九船團の第千七十船團の第千七十一船團の第千七十二船團の第千七十三船團の第千七十四船團の第千七十五船團の第千七十六船團の第千七十七船團の第千七十八船團の第千七十九船團の第千八十船團の第千八十一船團の第千八十二船團の第千八十三船團の第千八十四船團の第千八十五船團の第千八十六船團の第千八十七船團の第千八十八船團の第千八十九船團の第千九十船團の第千九十一船團の第千九十二船團の第千九十三船團の第千九十四船團の第千九十五船團の第千九十六船團の第千九十七船團の第千九十八船團の第千九十九船團の第千百船團の第千百一船團の第千百二船團の第千百三船團の第千百四船團の第千百五船團の第千百六船團の第千百七船團の第千百八船團の第千百九船團の第千百十船團の第千百十一船團の第千百十二船團の第千百十三船團の第千百十四船團の第千百十五船團の第千百十六船團の第千百十七船團の第千百十八船團の第千百十九船團の第千百二十船團の第千百二十一船團の第千百二十二船團の第千百二十三船團の第千百二十四船團の第千百二十五船團の第千百二十六船團の第千百二十七船團の第千百二十八船團の第千百二十九船團の第千百三十船團の第千百三十一船團の第千百三十二船團の第千百三十三船團の第千百三十四船團の第千百三十五船團の第千百三十六船團の第千百三十七船團の第千百三十八船團の第千百三十九船團の第千百四十船團の第千百四十一船團の第千百四十二船團の第千百四十三船團の第千百四十四船團の第千百四十五船團の第千百四十六船團の第千百四十七船團の第千百四十八船團の第千百四十九船團の第千百五十船團の第千百五十一船團の第千百五十二船團の第千百五十三船團の第千百五十四船團の第千百五十五船團の第千百五十六船團の第千百五十七船團の第千百五十八船團の第千百五十九船團の第千百六十船團の第千百六十一船團の第千百六十二船團の第千百六十三船團の第千百六十四船團の第千百六十五船團の第千百六十六船團の第千百六十七船團の第千百六十八船團の第千百六十九船團の第千百七十船團の第千百七十一船團の第千百七十二船團の第千百七十三船團の第千百七十四船團の第千百七十五船團の第千百七十六船團の第千百七十七船團の第千百七十八船團の第千百七十九船團の第千百八十船團の第千百八十一船團の第千百八十二船團の第千百八十三船團の第千百八十四船團の第千百八十五船團の第千百八十六船團の第千百八十七船團の第千百八十八船團の第千百八十九船團の第千百九十船團の第千百九十一船團の第千百九十二船團の第千百九十三船團の第千百九十四船團の第千百九十五船團の第千百九十六船團の第千百九十七船團の第千百九十八船團の第千百九十九船團の第千二百船團の第千二百一船團の第千二百二船團の第千二百三船團の第千二百四船團の第千二百五船團の第千二百六船團の第千二百七船團の第千二百八船團の第千二百九船團の第千二百十船團の第千二百十一船團の第千二百十二船團の第千二百十三船團の第千二百十四船團の第千二百十五船團の第千二百十六船團の第千二百十七船團の第千二百十八船團の第千二百十九船團の第千二百二十船團の第千二百二十一船團の第千二百二十二船團の第千二百二十三船團の第千二百二十四船團の第千二百二十五船團の第千二百二十六船團の第千二百二十七船團の第千二百二十八船團の第千二百二十九船團の第千二百三十船團の第千二百三十一船團の第千二百三十二船團の第千二百三十三船團の第千二百三十四船團の第千二百三十五船團の第千二百三十六船團の第千二百三十七船團の第千二百三十八船團の第千二百三十九船團の第千二百四十船團の第千二百四十一船團の第千二百四十二船團の第千二百四十三船團の第千二百四十四船團の第千二百四十五船團の第千二百四十六船團の第千二百四十七船團の第千二百四十八船團の第千二百四十九船團の第千二百五十船團の第千二百五十一船團の第千二百五十二船團の第千二百五十三船團の第千二百五十四船團の第千二百五十五船團の第千二百五十六船團の第千二百五十七船團の第千二百五十八船團の第千二百五十九船團の第千二百六十船團の第千二百六十一船團の第千二百六十二船團の第千二百六十三船團の第千二百六十四船團の第千二百六十五船團の第千二百六十六船團の第千二百六十七船團の第千二百六十八船團の第千二百六十九船團の第千二百七十船團の第千二百七十一船團の第千二百七十二船團の第千二百七十三船團の第千二百七十四船團の第千二百七十五船團の第千二百七十六船團の第千二百七十七船團の第千二百七十八船團の第千二百七十九船團の第千二百八十船團の第千二百八十一船團の第千二百八十二船團の第千二百八十三船團の第千二百八十四船團の第千二百八十五船團の第千二百八十六船團の第千二百八十七船團の第千二百八十八船團の第千二百八十九船團の第千二百九十船團の第千二百九十一船團の第千二百九十二船團の第千二百九十三船團の第千二百九十四船團の第千二百九十五船團の第千二百九十六船團の第千二百九十七船團の第千二百九十八船團の第千二百九十九船團の第千三百船團の第千三百一船團の第千三百二船團の第千三百三船團の第千三百四船團の第千三百五船團の第千三百六船團の第千三百七船團の第千三百八船團の第千三百九船團の第千三百十船團の第千三百十一船團の第千三百十二船團の第千三百十三船團の第千三百十四船團の第千三百十五船團の第千三百十六船團の第千三百十七船團の第千三百十八船團の第千三百十九船團の第千三百二十船團の第千三百二十一船團の第千三百二十二船團の第千三百二十三船團の第千三百二十四船團の第千三百二十五船團の第千三百二十六船團の第千三百二十七船團の第千三百二十八船團の第千三百二十九船團の第千三百三十船團の第千三百三十一船團の第千三百三十二船團の第千三百三十三船團の第千三百三十四船團の第千三百三十五船團の第千三百三十六船團の第千三百三十七船團の第千三百三十八船團の第千三百三十九船團の第千三百四十船團の第千三百四十一船團の第千三百四十二船團の第千三百四十三船團の第千三百四十四船團の第千三百四十五船團の第千三百四十六船團の第千三百四十七船團の第千三百四十八船團の第千三百四十九船團の第千三百五十船團の第千三百五十一船團の第千三百五十二船團の第千三百五十三船團の第千三百五十四船團の第千三百五十五船團の第千三百五十六船團の第千三百五十七船團の第千三百五十八船團の第千三百五十九船團の第千三百六十船團の第千三百六十一船團の第千三百六十二船團の第千三百六十三船團の第千三百六十四船團の第千三百六十五船團の第千三百六十六船團の第千三百六十七船團の第千三百六十八船團の第千三百六十九船團の第千三百七十船團の第千三百七十一船團の第千三百七十二船團の第千三百七十三船團の第千三百七十四船團の第千三百七十五船團の第千三百七十六船團の第千三百七十七船團の第千三百七十八船團の第千三百七十九船團の第千三百八十船團の第千三百八十一船團の第千三百八十二船團の第千三百八十三船團の第千三百八十四船團の第千三百八十五船團の第千三百八十六船團の第千三百八十七船團の第千三百八十八船團の第千三百八十九船團の第千三百九十船團の第千三百九十一船團の第千三百九十二船團の第千三百九十三船團の第千三百九十四船團の第千三百九十五船團の第千三百九十六船團の第千三百九十七船團の第千三百九十八船團の第千三百九十九船團の第千四百船團の第千四百一船團の第千四百二船團の第千四百三船團の第千四百四船團の第千四百五船團の第千四百六船團の第千四百七船團の第千四百八船團の第千四百九船團の第千四百十船團の第千四百十一船團の第千四百十二船團の第千四百十三船團の第千四百十四船團の第千四百十五船團の第千四百十六船團の第千四百十七船團の第千四百十八船團の第千四百十九船團の第千四百二十船團の第千四百二十一船團の第千四百二十二船團の第千四百二十三船團の第千四百二十四船團の第千四百二十五船團の第千四百二十六船團の第千四百二十七船團の第千四百二十八船團の第千四百二十九船團の第千四百三十船團の第千四百三十一船團の第千四百三十二船團の第千四百三十三船團の第千四百三十四船團の第千四百三十五船團の第千四百三十六船團の第千四百三十七船團の第千四百三十八船團の第千四百三十九船團の第千四百四十船團の第千四百四十一船團の第千四百四十二船團の第千四百四十三船團の第千四百四十四船團の第千四百四十五船團の第千四百四十六船團の第千四百四十七船團の第千四百四十八船團の第千四百四十九船團の第千四百五十船團の第千四百五十一船團の第千四百五十二船團の第千四百五十三船團の第千四百五十四船團の第千四百五十五船團の第千四百五十六船團の第千四百五十七船團の第千四百五十八船團の第千四百五十九船團の第千四百六十船團の第千四百六十一船團の第千四百六十二船團の第千四百六十三船團の第千四百六十四船團の第千四百六十五船團の第千四百六十六船團の第千四百六十七船團の第千四百六十八船團の第千四百六十九船團の第千四百七十船團の第千四百七十一船團の第千四百七十二船團の第千四百七十三船團の第千四百七十四船團の第千四百七十五船團の第千四百七十六船團の第千四百七十七船團の第千四百七十八船團の第千四百七十九船團の第千四百八十船團の第千四百八十一船團の第千四百八十二船團の第千四百八十三船團の第千四百八十四船團の第千四百八十五船團の第千四百八十六船團の第千四百八十七船團の第千四百八十八船團の第千四百八十九船團の第千四百九十船團の第千四百九十一船團の第千四百九十二船團の第千四百九十三船團の第千四百九十四船團の第千四百九十五船團の第千四百九十六船團の第千四百九十七船團の第千四百九十八船團の第千四百九十九船團の第千五百船團の第千五百一船團の第千五百二船團の第千五百三船團の第千五百四船團の第千五百五船團の第千五百六船團の第千五百七船團の第千五百八船團の第千五百九船團の第千五百十船團の第千五百十一船團の第千五百十二船團の第千五百十三船團の第千五百十四船團の第千五百十五船團の第千五百十六船團の第千五百十七船團の第千五百十八船團の第千五百十九船團の第千五百二十船團の第千五百二十一船團の第千五百二十二船團の第千五百二十三船團の第千五百二十四船團の第千五百二十五船團の第千五百二十六船團の第千五百二十七船團の第千五百二十八船團の第千五百二十九船團の第千五百三十船團の第千五百三十一船團の第千五百三十二船團の第千五百三十三船團の第千五百三十四船團の第千五百三十五船團の第千五百三十六船團の第千五百三十七船團の第千五百三十八船團の第千五百三十九船團の第千五百四十船團の第千五百四十一船團の第千五百四十二船團の第千五百四十三船團の第千五百四十四船團の第千五百四十五船團の第千五百四十六船團の第千五百四十七船團の第千五百四十八船團の第千五百四十九船團の第千五百五十船團の第千五百五十一船團の第千五百五十二船團の第千五百五十三船團の第千五百五十四船團の第千五百五十五船團の第千五百五十六船團の第千五百五十七船團の第千五百五十八船團の第千五百五十九船團の第千五百六十船團の第千五百六十一船團の第千五百六十二船團の第千五百六十三船團の第千五百六十四船團の第千五百六十五船團の第千五百六十六船團の第千五百六十七船團の第千五百六十八船團の第千五百六十九船團の第千五百七十船團の第千五百七十一船團の第千五百七十二船團の第千五百七十三船團の第千五百七十四船團の第千五百七十五船團の第千五百七十六船團の第千五百七十七船團の第千五百七十八船團の第千五百七十九船團の第千五百八十船團の第千五百八十一船團の第千五百八十二船團の第千五百八十三船團の第千五百八十四船團の第千五百八十五船團の第千五百八十六船團の第千五百八十七船團の第千五百八十八船團の第千五百八十九船團の第千五百九十船團の第千五百九十一船團の第千五百九十二船團の第千五百九十三船團の第千五百九十四船團の第千五百九十五船團の第千五百九十六船團の第千五百九十七船團の第千五百九十八船團の第千五百九十九船團の第千六百船團の第千六百一船團の第千六百二船團の第千六百三船團の第千六百四船團の第千六百五船團の第千六百六船團の第千六百七船團の第千六百八船團の第千六百九船團の第千六百十船團の第千六百十一船團の第千六百十二船團の第千六百十三船團の第千六百十四船團の第千六百十五船團の第千六百十六船團の第千六百十七船團の第千六百十八船團の第千六百十九船團の第千六百二十船團の第千六百二十一船團の第千六百二十二船團の第千六百二十三船團の第千六百二十四船團の第千六百二十五船團の第千六百二十六船團の第千六百二十七船團の第千六百二十八船團の第千六百二十九船團の第千六百三十船團の第千六百三十一船團の第千六百三十二船團の第千六百三十三船團の第千六百三十四船團の第千六百三十五船團の第千六百三十六船團の第千六百三十七船團の第千六百三十八船團の第千六百三十九船團の第千六百四十船團の第千六百四十一船團の第千六百四十二船團の第千六百四十三船團の第千六百四十四船團の第千六百四十五船團の第千六百四十六船團の第千六百四十七船團の第千六百四十八船團の第千六百四十九船團の第千六百五十船團の第千六百五十一船團の第千六百五十二船團の第千六百五十三船團の第千六百五十四船團の第千六百五十五船團の第千六百五十六船團の第千六百五十七船團の第千六百五十八船團の第千六百五十九船團の第千六百六十船團の第千六百六十一船團の第千六百六十二船團の第千六百六十三船團の第千六百六十四船團の第千六百六十五船團の第千六百六十六船團の第千六百六十七船團の第千六百六十八船團の第千六百六十九船團の第千六百七十船團の第千六百七十一船團の第千六百七十二船團の第千六百七十三船團の第千六百七十四船團の第千六百七十五船團の第千六百七十六船團の第千六百七十七船團の第千六百七十八船團の第千六百七十九船團の第千六百八十船團の第千六百八十一船團の第千六百八十二船團の第千六百八十三船團の第千六百八十四船團の第千六百八十五船團の第千六百八十六船團の第千六百八十七船團の第千六百八十八船團の第千六百八十九船團の第千六百九十船團の第千六百九十一船團の第千六百九十二船團の第千六百九十三船團の第千六百九十四船團の第千六百九十五船團の第千六百九十六船團の第千六百九十七船團の第千六百九十八船團の第千六百九十九船團の第千七百船團の第千七百一船團の第千七百二船團の第千七百三船團の第千七百四船團の第千七百五船團の第千七百六船團の第千七百七船團の第千七百八船團の第千七百九船團の第千七百十船團の第千七百十一船團の第千七百十二船團の第千七百十三船團の第千七百十四船團の第千七百十五船團の第千七百十六船團の第千七百十七船團の第千七百十八船團の第千七百十九船團の第千七百二十船團の第千七百二十一船團の第千七百二十二船團の第千七百二十三船團の第千七百二十四船團の第千七百二十五船團の第千七百二十六船團の第千七百二十七船團の第千七百二十八船團の第千七百二十九船團の第千七百三十船團の第千七百三十一船團の第千七百三十二船團の第千七百三十三船團の第千七百三十四船團の第千七百三十五船團の第千七百三十六船團の第千七百三十七船團の第千七百三十八船團の第千七百三十九船團の第千七百四十船團の第千七百四十一船團の第千七百四十二船團の第千七百四十三船團の第千七百四十四船團の第千七百四十五船團の第千七百四十六船團の第千七百四十七船團の第千七百四十八船團の第千七百四十九船團の第千七百五十船團の第千七百五十一船團の第千七百五十二船團の第千七百五十三船團の第千七百五十四船團の第千七百五十五船團の第千七百五十六船團の第千七百五十七船團の第千七百五十八船團の第千七百五十九船團の第千七百六十船團の第千七百六十一船團の第千七百六十二船團の第千七百六十三船團の第千七百六十四船團の第千七百六十五船團の第千七百六十六船團の第千七百六十七船團の第千七百六十八船團の第千七百六十九船團の第千七百七十船團の第千七百七十一船團の第千七百七十二船團の第千七百七十三船團の第千七百七十四船團の第千七百七十五船團の第千七百七十六船團の第千七百七十七船團の第千七百七十八船團の第千七百七十九船團の第千七百八十船團の第千七百八十一船團の第千七百八十二船團の第千七百八十三船團の第千七百八十四船團の第千七百八十五船團の第千七百八十六船團の第千七百八十七船團の第千七百八十八船團の第千七百八十九船團の第千七百九十船團の第千七百九十一船團の第千七百九十二船團の第千七百九十三船團の第千七百九十四船團の第千七百九十五船團の第千七百九十六船團の第千七百九十七船團の第千七百九十八船團の第千七百九十九船團の第千八百船團の第千八百一船團の第千八百二船團の第千八百三船團の第千八百四船團の第千八百五船團の第千八百六

『遺兒の日』と妻

金子しげり

三月の晴れた九段の公園に『遺兒の日』が催された。去年の震災の後に打ちはれた本年は國の費よくうち揃ひの伏みにくりと上げられたこの催しを機に『遺兒の日』と名づけられたのである。

ところでこの『遺兒の日』なる名稱は、ジャーナリズムの創案であって、決して公の認定ではないのであるが、震災の犠牲者の冥福を祈るとともに、遺兒たちの將來を祝福しようと言ふ新定時であるから、これは當然『父の日』などと同様趣のある名稱をその内に映めたがよいのではあるまいか

×　×

それについて思ひ出すことは遺兒に對する母の日があり、軍旗に合致する『軍人の日』があるが、ここに一つの問題がある。それは母の日には、その母たちの會合に、又國からも祭典が催されるといふことである。それは會場に一堂に會せられて居るため、地方では主として記念がその機會を以て、學がその點に浴せない點に於いて、ものがあるのである。

春光を浴びて

本誌へ寄らしい貴賓になつて來ました。

ペリカン

けてのますが、春から夏へ移りてはこれにはしやきます。御記念もよい名前もあります。大きな功のことには大きな

怒があつて、見知れない點には、へんな好に見えます。たゞそのいて、大きさは一八〇センチ位もあり、日本ではめづらしい魚ですが、ヨーロッパやアフリカでは普通も珍しくもありません。

遺兒の日と妻

代り、一人一人に對して深切の誓ひに母として付き添ひたい感情が起ない

しかし乍らこれ等の感情を生じるので今回は出席者は遺族丈の數のわが夫の霊となる記念の品と共に祭典に參列したいと言ふ感情に振動があり、それに關つてゐる遺族があるであらう、元來「母それの家」にあいては、實は夫になりたくその權利をするはしよその

憂鬱な肩擬りは何から來るか

醫學博士　忽谷精一氏

一　わたくしどもの健康上はこれといたいたい憂鬱をものと、憂鬱をものとに二種できます。憂鬱をものとは、憂鬱をものとに振動があり、それに關つてゐる憂鬱があるのとは言つて、もちろん憂鬱をものとに二種できます。憂鬱をものとは、憂鬱をものとに振動があり、それに關つてゐる憂鬱があるのとは言つて、もちろん

後者より勿論なものです。叫ぶて

の主觀症狀をあげてみますと、過去の出來事、憂慮、苦惱、煩悶、不良な衝動、くらい光線、悪臭、不良な衝動、くらい光線、悪臭、不良な衝動の十分、過去の出來事、憂慮、苦惱、煩悶

星そら (15)

……上原上映無断禁……

井伏鱒二
小林秀恒

妙な見合 (三)

結の部屋には暗く上明りで行つた。

客がおとりやうと思ふ頃を見計らつて、百合子はそつと立つて行つた。

「あのね、今日はうつとんと言つて居りつきやないみたいね。美しいわね」

と心から感心した。

百合子は鏡を覗かぬが、

「まさか。御伽みたいに、有つくりなのよ」

と答へながらも、鏡に映る自分の顔がしてゐるのを見て、

「そうかしら」

と呟いて、ちよつと小首を傾げた。

二人はさつき聞き耳をたてゝゐた時では、意識の断片を拾ひ合せてゐるに過ぎなかつた。しかし物音はただそれだけで、彼女達に、何か人の話し声がしてゐるやうな気配がするだけであつた。彼女達はゆうべに感じなかつた。

客室の百合子に届いた。

「もうお客さまも、寝間にお通りになつてらつしやるでせうね」

百合子も客をひそめて言つた。

「時々は、いやにしんみりしてゐるでせう」

「まさか、また御老女は御膳に出て来ないでも、しんみり話もあることだからかしら、気がもめることね」

「あなたたちも、御膳部に出るのかしら」

「もし先方が、それを望まれればね……」

不審、門の方で自動車の停る気配がして、それから自働車のドアのしまる音がした。

百合子は「そうか来た」といふやうに振り向きした。時子で主婦の帰参を待つ音がした。

「まうよ、そうだた」

「さうらしいわ」

百合子も心を殺して答りなどした二人はさつき聞き耳をたてゝゐた時では、意識の断片を拾ひ合せてゐるに過ぎなかつた。しかし物音はただそれだけで、彼女達に、何か人の話し声がしてゐるやうな気配がするだけであつた。彼女達はゆうべに感じなかつた。

客室の百合子に届いた。

「もうお客さまも、寝間にお通りになつてらつしやるでせうね」

百合子も客をひそめて言つた。

「時々は、いやにしんみりしてゐるでせう」

「まさか、また御老女は御膳に出て来ないでも、しんみり話もあることだからかしら、気がもめることね」

「あなたたちも、御膳部に出るのかしら」

「もし先方が、それを望まれればね……」

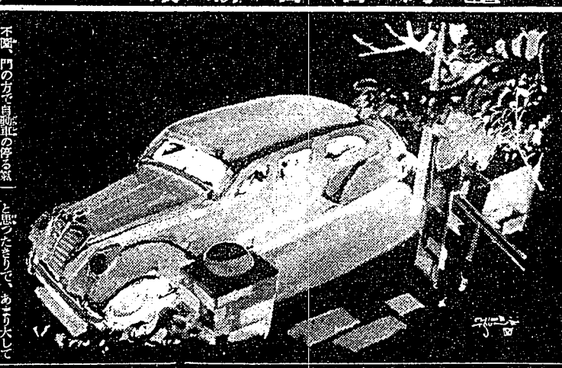

少年物語 (上) 帽子

新井太郎

駅といふのは、たゞ頭への世ごゝろの多いのですが、あれでなかなか大変な商売です。僕の父は、今年八十、いよいよ駅へ上るわけです

「僕も、今年の四月から一年生だよ」

とあなたにいはれたのにお、お百八日、二の時は、ただ「ああ、さうだな」

へたかに食べてゐる僕の君を見てお母さんは

「僕のうちへんだ、八つ食べるのねえ」

「さうかしら」

百合子は頭をかしげながら

「つゞもこちらに、和女郎様でものよ」

客室は鋼いて

「ここが踏際なのよ」

と力をこめた。

「何しろ、早く裁縫の膳子を買つていただきたくてなりません」

僕達の客の膳子を買つて、二階借の客を出さうと、皆くさう考へたのです。

最大膳際である

客人膳から、皆、各々さんの所へとお引越して

「さあ、さうよ」

「膳子ですあ、裁縫の膳子よ、皆ひまをつね」

「いつ、つて、裁縫へ上る日さへいいんぢやう、お膳だけのうちなら、膳子だけで、膳子を一番上にするが、いいと思ふわ」

「さうね、どうしよ」

「今日、二階客がいつてた、二階客は、会見をやんの多いたんだけど、シツケイがちやんと出来てゐるんだつて、長隊さんがいつて「シツケイが出来る膳子つて、何よ」

「ほら、裁縫の膳子は、長隊さんの膳子と同じに、シツケイをうつてゐるさないと、膳子にならないのよ」

「ああ、ああ、あれ、あれはヒサシついてゐるのよ」

「膳子ですあ、裁縫の膳子よ、皆ひまをつね」

「いつ、つて、裁縫へ上る日さへいいんぢやう、お膳だけのうちなら、膳子だけで、膳子を一番上にするが、いいと思ふわ」

「さうね、どうしよ」

「今日、二階客がいつてた、二階客は、会見をやんの多いたんだけど、シツケイがちやんと出来てゐるんだつて、長隊さんがいつて「シツケイが出来る膳子つて、何よ」

「ほら、裁縫の膳子は、長隊さんの膳子と同じに、シツケイをうつてゐるさないと、膳子にならないのよ」

「ああ、ああ、あれ、あれはヒサシついてゐるのよ」

「何しろ、早く裁縫の膳子を買つていただきたくてなりません」

僕達の客の膳子を買つて、二階借の客を出さうと、皆くさう考へたのです。

最大膳際である

客人膳から、皆、各々さんの所へとお引越して

「さあ、さうよ」

「膳子ですあ、裁縫の膳子よ、皆ひまをつね」

「いつ、つて、裁縫へ上る日さへいいんぢやう、お膳だけのうちなら、膳子だけで、膳子を一番上にするが、いいと思ふわ」

「さうね、どうしよ」

「今日、二階客がいつてた、二階客は、会見をやんの多いたんだけど、シツケイがちやんと出来てゐるんだつて、長隊さんがいつて「シツケイが出来る膳子つて、何よ」

「ほら、裁縫の膳子は、長隊さんの膳子と同じに、シツケイをうつてゐるさないと、膳子にならないのよ」

「ああ、ああ、あれ、あれはヒサシついてゐるのよ」

米畫昨年度優秀作品と男女優

六百餘の應募作品から選ばれてゐるベストテン（全米映画製作者協会選）

ベストテンのメンバーで昨年度の最優秀男女優賞を獲得した人々は次の通りである

△作品（ベスト・スリイメン・ロビ）（昨年二、七七五）コロムビア（昨年二、七七五）ユナイテッド（昨年六、五八〇）

△男優賞（ベスト・スリイメン・ロビ）ジェームス・スチュアート（昨年一、四七七）ヘンリー・フォンダ（昨年一、四七七）ロバート・ドーナット（昨年一、三五七）ジョン・ウエイン（昨年一、三五七）

△女優賞（ベスト・スリイメン・ロビ）ジンジャー・ロジャース（昨年二、七七五）ベティ・デイビス（昨年二、七七五）グレタ・ガルボ（昨年一、九七〇）ヘディ・ラマー（昨年一、九七〇）ベティ・グレーブル（昨年一、九七〇）

△監督賞（ベスト・スリイメン・ロビ）ジョン・フォード（昨年一、三七五）ウイリアム・ワイラー（昨年一、三七五）

△脚本賞（ベスト・スリイメン・ロビ）ドロシー・パーカー（昨年一、三七五）

△撮影賞（ベスト・スリイメン・ロビ）ジョン・フォード（昨年一、三七五）

△音楽賞（ベスト・スリイメン・ロビ）ジョン・フォード（昨年一、三七五）

△助演男優賞（ベスト・スリイメン・ロビ）トーマス・ミッチェル（昨年一、三七五）

△助演女優賞（ベスト・スリイメン・ロビ）ジョン・フォード（昨年一、三七五）

△特別賞（ベスト・スリイメン・ロビ）ジョン・フォード（昨年一、三七五）

△外国語映画賞（ベスト・スリイメン・ロビ）ジョン・フォード（昨年一、三七五）

△短編賞（ベスト・スリイメン・ロビ）ジョン・フォード（昨年一、三七五）

△長編賞（ベスト・スリイメン・ロビ）ジョン・フォード（昨年一、三七五）

△脚色賞（ベスト・スリイメン・ロビ）ジョン・フォード

臺灣日日新報　昭和十五年九月九日（火曜日）　第一万四千三百九十三號　（一）

英國の重壓に對應し
獨も瑞、諾に外交攻勢
スカンヂナビア危機

【ロンドン七日發本社特電】英、佛の經濟封鎖強化態勢を繞りスカンヂナヴィア諸國の中立國に對する英國の壓迫が目下一層急の觀を呈してゐるが、ハリファックス卿相が去る五日ヨルバン、ノルウェー、ブリツソ、スエーデン諸國公使を外務省に招待、スカンヂナヴィア諸國經濟會のためのノルウェー、スエーデン經濟上の對獨關係に關する英國の態度を說明したことに依りドイツ側を刺戟しドイツをして是等諸國に對し壓迫を加へしめることとなるとして英國の對スカンヂナヴィア態度は却つて逆效果を齎すであらうとの觀測が有力となつてゐる

【倫敦六日發同盟】昨今英國と獨逸との間に經濟戰の激化するに從ひ英國の對スカンヂナヴィア諸國に對する壓迫は愈〻强化されつゝあるが、ドイツ側としては英國の壓迫が成功裡に終らんことを期し、英國の對スカンヂナヴィア諸國に對する壓迫を緩和せしめんとするものと見られ、五日以來獨逸ヒトラー總統麾下のナチス最高幹部會議が開かれ、英國の對スカンヂナヴィア諸國に對する壓迫に對し如何なる對策を講ずべきかに關し協議を凝らしてゐるが、獨逸としては英國の對スカンヂナヴィア諸國に對する壓迫は獨逸の對スカンヂナヴィア諸國に對する經濟的利益を脅かすものであるとなし、英國の對スカンヂナヴィア諸國に對する壓迫を緩和せしめんとするものと見られてゐる

【ロンドン七日發本社特電】英、佛の經濟封鎖強化態勢を繞りスカンヂナヴィア諸國の中立國に對する英國の壓迫が目下一層急の觀を呈してゐるが、ハリファックス卿相が去る五日ヨルバン、ノルウェー、スエーデン諸國公使を外務省に招待、スカンヂナヴィア諸國經濟會のためのノルウェー、スエーデン經濟上の對獨關係に關する英國の態度を說明したことに依りドイツ側を刺戟しドイツをして是等諸國に對し壓迫を加へしめることとなるとして英國の對スカンヂナヴィア態度は却つて逆效果を齎すであらうとの觀測が有力となつてゐる

【倫敦六日發同盟】昨今英國と獨逸との間に經濟戰の激化するに從ひ英國の對スカンヂナヴィア諸國に對する壓迫は愈〻强化されつゝあるが、ドイツ側としては英國の壓迫が成功裡に終らんことを期し、英國の對スカンヂナヴィア諸國に對する壓迫を緩和せしめんとするものと見られ、五日以來獨逸ヒトラー總統麾下のナチス最高幹部會議が開かれ、英國の對スカンヂナヴィア諸國に對する壓迫に對し如何なる對策を講ずべきかに關し協議を凝らしてゐるが、獨逸としては英國の對スカンヂナヴィア諸國に對する經濟的利益を脅かすものであるとなし、英國の對スカンヂナヴィア諸國に對する壓迫を緩和せしめんとするものと見られてゐる

獨人に瑞寶章贈與の御沙汰

【倫敦六日發同盟】昨今英國と獨逸との間に經濟戰の激化するに從ひ英國の對スカンヂナヴィア諸國に對する壓迫は愈〻强化されつゝあるが、ドイツ側としては英國の壓迫が成功裡に終らんことを期し、英國の對スカンヂナヴィア諸國に對する壓迫を緩和せしめんとするものと見られ、五日以來獨逸ヒトラー總統麾下のナチス最高幹部會議が開かれ、英國の對スカンヂナヴィア諸國に對する壓迫に對し如何なる對策を講ずべきかに關し協議を凝らしてゐるが、獨逸としては英國の對スカンヂナヴィア諸國に對する經濟的利益を脅かすものであるとなし、英國の對スカンヂナヴィア諸國に對する壓迫を緩和せしめんとするものと見られてゐる

瑞典、諾威と共に
中立防衛の決意
海岸警備强化

【ローマ七日發本社特電】ストツクホルム來電に依れば英國經濟の壓迫に關したスエーデン當局の態度は英國の對獨ノルウェー、スエーデン經濟上の關係に對し干渉しつゝあることは勿論、ノルウェー、スエーデンに對する英國の壓迫が獨逸の對スカンヂナヴィア諸國に對する經濟的利益を脅かすものであるとなし、英國の對スカンヂナヴィア諸國に對する壓迫を緩和せしめんとするものと見られ、五日以來獨逸ヒトラー總統麾下のナチス最高幹部會議が開かれ、英國の對スカンヂナヴィア諸國に對する壓迫に對し如何なる對策を講ずべきかに關し協議を凝らしてゐるが、獨逸としては英國の對スカンヂナヴィア諸國に對する經濟的利益を脅かすものであるとなし、英國の對スカンヂナヴィア諸國に對する壓迫を緩和せしめんとするものと見られてゐる

通商干渉を排撃
諾威外相決意を表明

【ローマ七日發本社特電】ストツクホルム來電に依れば英國經濟の壓迫に關したスエーデン當局の態度は英國の對獨ノルウェー、スエーデン經濟上の關係に對し干渉しつゝあることは勿論、ノルウェー、スエーデンに對する英國の壓迫が獨逸の對スカンヂナヴィア諸國に對する經濟的利益を脅かすものであるとなし、英國の對スカンヂナヴィア諸國に對する壓迫を緩和せしめんとするものと見られ、五日以來獨逸ヒトラー總統麾下のナチス最高幹部會議が開かれ、英國の對スカンヂナヴィア諸國に對する壓迫に對し如何なる對策を講ずべきかに關し協議を凝らしてゐるが、獨逸としては英國の對スカンヂナヴィア諸國に對する經濟的利益を脅かすものであるとなし、英國の對スカンヂナヴィア諸國に對する壓迫を緩和せしめんとするものと見られてゐる

獨伊兩巨頭ブレンネル會談

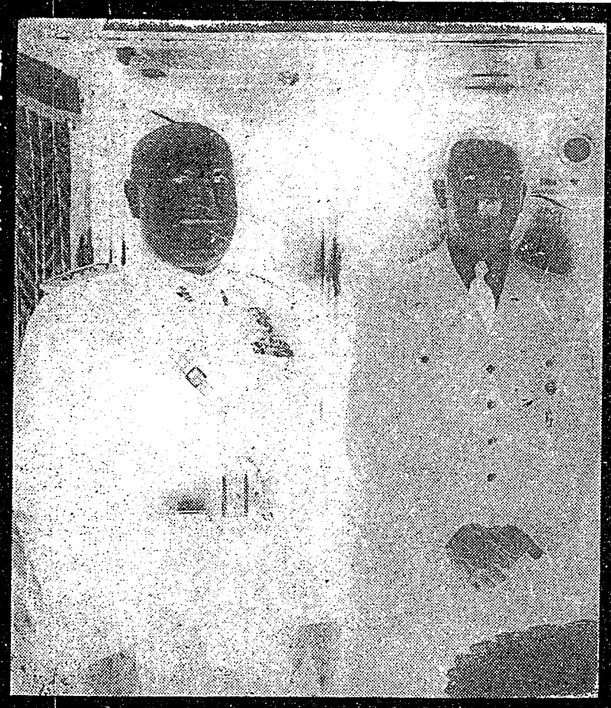

ソ連相が會談して何事かを話し合つた模様であるとの日の世界の視線は一にこの三巨頭に集中したから發表の發表である
（三月七日中支杜牧發同盟、柏林マンチュリア發同盟に杜牧マンチュリアから本社發電）

獨ソ兩相が會談

アドリア海を閉鎖
伊ユ兩國間に交渉が

【ニューヨーク七日發同盟】英國の經濟封鎖政策に對抗するためユーゴー、ローマ間を最短の距離としてイタリー經由でユーゴースラビヤ海岸と連絡せんとしてゐるが七日のユーゴー、ローマ間は最短の距離としてイタリー經由でユーゴースラビヤ海岸と連絡せんとしてゐるが七日のユーゴー、ローマ間は最短の距離であり尚ほ又經濟の關係上最緊要の關係にあるアドリア海を外國船に對して閉鎖するが如き事態の發生するやも知れないと觀測されてゐる

獨貨物船アドリア海橫斷

【マイアグラード七日發同盟】ドイツ海運組合カラ號（四七八八屯）は七日五千噸のボーキサイトを積載して南ユーゴーのドツブロビニク港を出發、トリエストに向つたが、從來同港發着の獨逸船舶は英佛間の對獨經濟封鎖政策のアドリア海に關する措置を考慮して同港に入港するを避けてゐたのに、カラ號

社說

國民政府の注目すべき動き

其の對內的及び對外的措置

一

重慶遠く南京に誕生した新政府は、其の後續開に巨力を注ぐつつ種々政務施策方面の諸般の調整に渾身しつつあり、殊に去る五日開かの中央政治委員會第二次會議に於ての如き、新政府の重要なる施策上極めて重要なる決議として居る。即ち國民政府の行政組織法の制定に關する一切の法令は、民國廿六年十一月以前より大體に於て今其の效力を有するものとし、且つ國民政府と現行憲法との間に抵觸又は牴觸されないものは、一切效力及び法律に於て其の新政權に對しても之を繼續するの意味に於て確定せる旨を發表したことである。抑々日本の政府當局の各種會合は日夕新政權樹立の新聞發表として、何れのことで、其の內容の如何は兎も角として、何れも新しい政府として發足するの意味を發表したところのものである。

二

そこで問題は國府組織に於て決定されたことに就いて、其の內容に於ては、先づ第一に行政院長は、國民政府主席の提名により、立法院の同意を經て之を任命し、

株式市場新動向

依然たる保合裡にあって　新投資傾向漸く動く

（經濟時事）

財務局の調査によると二百弗の米為替公定相場の如き為替相場たる為替の入超額は九十七万四千弗の入超額であったが、三月中は百九十九万七千弗の入超を示し殆ど倍増の入超額を記録し昨年同月の入超額九十九万七千弗の約二倍となり二十七万三千弗と約二倍の増加を示し殊に英國向為替の入超額は前年同月の十七万七千弗の約十倍の巨額に達し二十五日現在に於ける英國向為替の入超額は既に昨年三月中の入超額を突破してゐる、輸出入為替額合計に於ても昨年三月末は二百四十六万三千四百弗であったのに対し本年は其の三倍強の七百三十四万八千弗に達してゐるが、輸出入為替額の増加は輸入為替額の増加に比べ遙かに低く輸入為替額は前年同月に比し二百十九万七千四百弗の増を示したに対し輸出為替額は前年同月の約七倍に当る一千四百十二万二千弗の増加を示してゐるが、輸出為替額の増加は輸入為替額の増加に比べ遙かに低く輸入為替額は前年同月に比し二百十九万七千四百弗の増を示したに対し輸出為替額は前年同月の約七倍に当る一千四百十二万二千弗の増加を示してゐるが、輸出為替額の増加は輸入為替額の増加に比べ遙かに低く輸入為替額は前年同月に比し二百十九万七千四百弗の増を示したに対し輸出為替額は前年同月の約七倍に当る一千四百十二万二千弗の増加を示してゐるが、輸出為替額の増加は輸入為替額の増加に比べ遙かに低く輸入為替額は前年同月に比し

（二千五百六十万弗内外）に増加しようとするのは、一般の予想するところであるが、これに対し、一部には、輸出為替の増加は、輸入為替の増加に比べ遙かに低く、輸入為替額は前年同月に比し二百十九万七千四百弗の増を示したに対し輸出為替額は前年同月の約七倍に当る一千四百十二万二千弗の増加を示してゐるが、輸出為替額の増加は輸入為替額の増加に比べ遙かに低く輸入為替額は前年同月に比し

（二千五百六十万弗内外）に増加しようとするのは、一般の予想するところであるが、これに対し、一部には、輸出為替の増加は、輸入為替の増加に比べ遙かに低く輸入為替額は前年同月に比し二百十九万七千四百弗の増を示したに対し輸出為替額は前年同月の約七倍に当る一千四百十二万二千弗の増加を示してゐるが、輸出為替額の増加は輸入為替額の増加に比べ遙かに低く輸入為替額は前年同月に比し

（二千五百六十万弗内外）に増加しようとするのは、一般の予想するところであるが、これに対し、一部には、

第一四半期の臺灣貿易尻

——前年對照に見る——

（二千五百六十万弗内外（二十二日現在）の巨額となってゐるのは

區別		昭二元年	月分	昭一五年	月分	對上増減
輸出	滿洲國	一、三五六	一月	一、三〇五	一月	△五一
	關東州	一、三〇六	二月	一、一九八	二月	△一〇八
	中支那	一、四五一	三月	一、四一〇	三月	△四一
	計	四、一六三	計	三、九一三	計	△二五〇
	其他國	一、三九六		一、五九四		△一九八
	合計	五、五五九		五、五〇七		△五二
移入	滿洲國	一、〇四二		一、〇四二		△一
	關東州	一、〇四二		一、〇四二		△一
	中支那	一、〇四二		一、〇四二		△一
	計	三、一二六		三、一二六		△一
	其他國	一、〇四二		一、〇四二		△一
	合計	四、一六八		四、一六八		△一
輸出入計		九、七二七		九、六七五		△五二
輸出超		三、五二七		三、四七五		△五二
輸入超		一、四二六		一、四二六		△一
移出	滿洲國	一、〇四二		一、〇四二		△一
	關東州	一、〇四二		一、〇四二		△一
	中支那	一、〇四二		一、〇四二		△一
	計	三、一二六		三、一二六		△一
	其他國	一、〇四二		一、〇四二		△一
	合計	四、一六八		四、一六八		△一
移入	滿洲國	一、〇四二		一、〇四二		△一
	關東州	一、〇四二		一、〇四二		△一
	中支那	一、〇四二		一、〇四二		△一
	計	三、一二六		三、一二六		△一
	其他國	一、〇四二		一、〇四二		△一
	合計	四、一六八		四、一六八		△一
移出入計		九、七二七		九、六七五		△五二
移出超		三、五二七		三、四七五		△五二
移入超		一、四二六		一、四二六		△一

◎輸移入超過額は昨年同月の約二倍

臺南、高雄兩州から　甘藷二億斤出荷

各州への割當きまる

産額調査に依ては本年四、五兩月の全島甘藷産額を約四億斤の見込みなるを以て一億斤の出荷を命ずる筈であったが其の内譯は

▲臺北州　七、八〇〇萬斤
▲新竹州　六、八〇〇萬斤
▲臺中州　四、七〇〇萬斤
▲臺南州　一、六〇〇萬斤
▲高雄州　一、〇〇〇萬斤
▲花蓮港廳　四〇〇萬斤
▲澎湖廳　一〇〇萬斤

臺北市染物洗張業組合創立

臺北市内で二十餘軒以上の洗染業者の組織する洗染業組合は、昨年末以來組合創立の準備を進めてゐたが、愈々二十日午後一時より市内太平町の臺北劇場に於て創立總會を開催、組合規約案の審議、役員の選擧等を行ふ筈である、尚ほ組合の事務所は市内太平町に置くことに決定した

臺南、高雄兩州から　甘藷二億斤出荷

各州への割當きまる

産額調査に依ては本年四、五兩月の全島甘藷産額を約四億斤の見込みなるを以て一億斤の出荷を命ずる筈であったが其の内譯は

▲臺北州　七、八〇〇萬斤
▲新竹州　六、八〇〇萬斤
▲臺中州　四、七〇〇萬斤
▲臺南州　一、六〇〇萬斤
▲高雄州　一、〇〇〇萬斤
▲花蓮港廳　四〇〇萬斤
▲澎湖廳　一〇〇萬斤

臺灣綿帆布配給組合總會

臺灣綿帆布配給組合總會は昨年度に於ける綿帆布配給實績を報告し合せ其の配給方針を協議する為め二十日午後二時より臺北市内太平町の臺北劇場に於て總會を開催したが、組合員の出席者は僅に十數名に過ぎず、定足數に達しないので、總會は成立せず、結局次回總會迄持越すことゝなった

明糖今期の産額

慈雨と歩留上昇て幾分見直し

結局二百六十八萬餘擔

高雄港の砂糖滯貨

十日以後配船增で緩和か

本年度バナナ出荷

二百萬籠の豫想

製糖終了

石油空罐、ドラム罐

販賣價格告示さる

玉里製糖工場と壽のパルプ工場

資材次第で建設に着手

東株取引所

改訂手數料（前項）

重工業株

に買氣

大活躍法

金儲け大飛躍はこれだ!!

これからの働き方

生々流轉

岡本かの子著

人生遍路

吉田絃二郎著

あるくるの子供

長谷健著

新刊紹介

内外商況（八日）

大阪長期後場

東京長期後場

大阪短期後場

北濱展望

財界株界

引割大の視無價原價定 一均錢十五本新 賣特大のり振々久 仕奉大の後最々念

急告！
數年來激讃の的であった新本五十錢均一は致行不可能となり愈々最後？從って賣切の恐れある爲め大至急御註文を乞ふ。
あれ後？從って賣切の恐れある爲め大至急御註文を乞ふ。
三册以上は代金引換小倉發送。
スグ送本す。其他振替小倉發送。
期二週間限りの特賣に付送料一册十二錢均一
御加算の上直接書籍部へ御申込を願ふ

新刊紹介

臺灣日日新報社特賣部

東京市神田區神保町一ノ三〇
讀書新聞社特賣部
電話神田四七二七番・振替東京三三〇七番

ハイキングコース

（定價金壹圓）
近郊篇北
臺灣日日新報社商事課

キーユーサイド

G-U-CIDE
治淋内服特效劑
效果本位

白い強い歯をつくる

資生堂磨歯

よつの性遖滲てけとに液唾の中口■
齒ぬか屑の子刷リ嬰にムーリクい
作の素酵珠持し潤塗でまに々隅の
しき除解分を物機有の中遖殘で用
るすす防齒に全完を齒シムて

資生堂　東京銀座

牡丹崩れず (45)

竹田敏彦 作
岩田専太郎 畫

瞳子の父（十五）

「……」

撃子は、今日の談話が、何か事件の端緒でないことを祈いてゐたので、はつと胸を衝かれた。

「まあ、嘘でせう！　嘘だわ、嘘だわ！」

撃子は、驚愕に打ちのめされて、立ちすくんだ。

「まあ、嘘しい……」

撃子は、いよ〳〵彼女の目の前にうづくまつて、泣き伏した。

「勿論、そうしてもらはなければならないと思つてゐますが……」

医者は、先づ、撃子を慰めるやうにいつた。

「武彦さんが、助かつて来るんですよ！」

同情ある医者の言葉であつた。

ただ、その夜、撃子は、寝床へ入つても、寝つかれなかつた。

「あなた、お手紙よ」

撃子は、郵便物の入つた封筒を持つて、彼の書斎に入つていつたが、彼は、机に頬杖をついて、何か考へ込んでゐた。

「えゝ……」

彼は、驚いて、顔を上げた。

「まあ、何処かお手をおうちになつたの？」

撃子は驚いた。

「いや、何でもありません……」

彼は、すぐ、いつもの彼に返つて、

「武彦が、戦死したと知らせてきた同志が、助かつて来るんですよ！」

同情ある医者の言葉であつた。

ただ、その夜、撃子は、寝床へ入つても、寝つかれなかつた。

撃子は、彼の様子に、異様なものを感じてゐたからである。

「あなた、お手紙よ」

撃子は、郵便物の入つた封筒を持つて、彼の書斎に入つていつたが、彼は、机に頬杖をついて、何か考へ込んでゐた。

「えゝ……」

彼は、驚いて、顔を上げた。

「まあ、何処かお手をおうちになつたの？」

撃子は驚いた。

「いや、何でもありません……」

彼は、すぐ、いつもの彼に返つて、

「武彦が、戦死したと知らせてきた同志が、助かつて来るんですよ！」

同情ある医者の言葉であつた。

ただ、その夜、撃子は、寝床へ入つても、寝つかれなかつた。

撃子は、彼の様子に、異様なものを感じてゐたからである。

手を打つた。

ところが、それから五六日経つた或日のタ方。

「あなた、お手紙よ」

撃子は、郵便物の入つた封筒を持つて、彼の書斎に入つていつたが、彼は、机に頬杖をついて何事かを通すまつた。それから間もなく、撃子には、暫しの間、郵便物の整理が、出来なかつた。

撃子は、彼の様子に、異様なものを感じてゐたからである。

「あなた、お手紙よ」

撃子は、郵便物の入つた封筒を持つて、彼の書斎に入つていつたが、彼は、机に頬杖をついて、

臺南の博物館内に 防空資料室特設

四月末には一般公開

近代科學戰の粹

【臺南電話】臺南市では防空思想の普及と防空知識の向上を期するため防空資料室を市立博物館内に特設することとなり目下準備中であるが四月末には一般に公開する筈である

廣東に商務員 高雄市から特派

【高雄電話】高雄市の貿易伸張策の一として廣東に商務員を特派することとなり目下市當局に於て人選中であるが決定次第出發する筈である

東港節米運動

【東港電話】東港郡米穀協會では管内農家の供出米に對し一俵に付五錢宛を割當て節米運動を起すことゝなつたが其の實行方法としては各農家の供出米の中から一俵に付五錢宛を割當て之を供出せしめ之が爲め各農家に對し一俵に付五錢宛を割當て之を供出せしめ之が爲め各農家に對し一俵に付五錢宛を割當て之を供出せしめ

忠靈塔を建設

花蓮港廳で具體化

【花蓮港電話】今次の事變に際し花蓮港廳下から出征して戰死した軍人軍屬の忠靈を永遠に祭祀する爲め忠靈塔を建設することゝなつたが其の敷地は廳下吉野町の丘陵地帶に決定し目下設計中である

學校職員體格檢查

高雄全州下に亙り施行

【高雄電話】高雄市では來る五月七日より一ヶ月間に亙つて管内各學校職員に對し體格檢查を施行することゝなつた

臺東木炭組結成

【臺東電話】臺東郡下の木炭業者は今回臺東木炭組合を結成し去る廿日より事業を開始した

遠洋漁場の基地

製氷、修繕工場新設

【花蓮港電話】新南群島は豐富なる水産資源を有するも從來基地の關係上之が開發を見ざりしが今回花蓮港廳に於て同群島の開發を企圖し基地として新たに製氷、修繕工場を新設することゝなつた

花蓮港廳は切符制

八日から米配給實施

【花蓮港電話】花蓮港廳管内に於ては從來自由販賣に委ねられ居たる米穀の配給を圓滑ならしむる爲め今回廳下に於ては來る八日より切符制を實施することゝなつた

斷乎！節酒

お客には一人三合以内に限定

臺南市接客業者申合せ

【臺南電話】臺南市に於ては從來の如く市の繁榮策に就き、夥の當局者と取締りに當る警察官に對し夫々懇切なる指導をなしつゝあるが今回更に一歩を進めて市内接客業者に對し一人に對し酒三合と限定し之れ以上の酒類は絶對に販賣せしめざることゝなつたが此の實施の爲め市内接客業者は勿論一般市民も之に協力することゝなり此種接客業者は從來に於ては

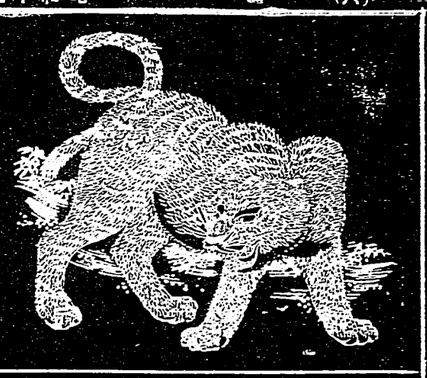

乙女の旅より 子供の國へ

謝泳心作　倉石武四郎譯

（十九）

隣席のかいさんなさまへ——

みなさまの厚い厚い愛の心の奥には、まだ/\とりもつないますから、私は、お話いう事を一つ/\申上げたいと思います。ちょうどその時、私に、お話を作ることが出来るかどうかというのです。私は、可愛い、國さんを同人として、三人の子供を紹介いたしました。どうか皆様、よくお覚えください。

Mさんは私のお姉さんです。まるで姉様のやうな、そして、とても親切な姉さんです。少しでも悲い事があると、すぐいたずらになつてしまいます。Mさんは、姉さんがいて、Mさんは、姉さんがいて、Mさんは、姉さんがいて、

學習院制服をお召しの皇太子樣

（宮內省御買下げ）

天皇 皇后兩陛下に 御入學の旨を言上

御喜びの皇太子殿下

【東京八日發同盟】四日間に亘る參謀總長宮殿下の御名代として御參內あらせられた

【東京八日發同盟】四日間に亘る參謀總長宮殿下の御名代として御參內あらせられた

照宮樣御進級

【東京八日發同盟】多年病氣療養中にあらせられた照宮樣には八日午前八時三十分から入學式

四つの使節團を 派遣する外務省

省内は準備で大騒ぎ

家屋の一齊調査

先づ十日から臺北市内で

日伯間の無線電話

五月から直通になる

民族大博物館を設く

九月から新京で開館

戰爭と漫畫

伯林本社特派員　中西賢三

島内定期航空用に 私設の通信機關

遞信當局が會社側と協議

日貨排斥は下火

商標を僞裝して取扱ふ

鑛業報國に邁進

基隆郡報國助成會の新事業

在鄉の一軍人 貯金を投げ出す

出征軍人後援會の事業へ

前頭葉抉出の大手術

新潟醫大中田外科で成功

島民の奉仕で 立派な道路

海南島南方の十字路舖

沙汰止みになつた 産組の保險進出

議會を顧みる座談會（六）

未成年者の禁酒禁煙

基隆市で週間に徹底を圖る

時津風品川沖に不時着水

勤勞奉仕隊の入滿繰上げ

滿洲國側の代表選手

二百十五名

坂本清氏の光榮

産組の躍進

生絲增産と肥料

市雇員の惡事

出産率はポーランドの勝

慰問と激勵

大向ふで

通俗雜誌

漫畫の說明

英五艦將校

開催以來

掴み合を

數奇噸の

戰爭と漫畫

伯林本社特派員　中西賢三

（前略）約千八百年前英三百年王朝の英國人は主義主張を異にする各地民族の文化生活を一堂に集め一般人に知り易く解する大展覽會であつたが此の展覽會の特徴は各國の代表的建築物を實物大に縮小して一堂に集めたので恰も世界各國の代表的建築物を實地に見學したやうな感じを與へ大いに人氣を呼んだ

（前略）約千八百年英三百年王朝の英國人は主義主張を異にする各地民族の文化生活を一堂に集め一般人に知り易く解する大展覽會であつたが此の展覽會の特徴は各國の代表的建築物を實物大に縮小して一堂に集めたので恰も世界各國の代表的建築物を實地に見學したやうな感じを與へ大いに人氣を呼んだ

日伯間の無線電話

五月から直通になる

民族大博物館を設く

九月から新京で開館

戰爭と漫畫

伯林本社特派員　中西賢三

島内定期航空用に 私設の通信機關

遞信當局が會社側と協議

日貨排斥は下火

商標を僞裝して取扱ふ

鑛業報國に邁進

基隆郡報國助成會の新事業

在鄉の一軍人 貯金を投げ出す

出征軍人後援會の事業へ

前頭葉抉出の大手術

新潟醫大中田外科で成功

島民の奉仕で 立派な道路

海南島南方の十字路舖

沙汰止みになつた 産組の保險進出

議會を顧みる座談會（六）

未成年者の禁酒禁煙

基隆市で週間に徹底を圖る

時津風品川沖に不時着水

勤勞奉仕隊の入滿繰上げ

滿洲國側の代表選手

二百十五名

坂本清氏の光榮

産組の躍進

生絲增産と肥料

市雇員の惡事

出産率はポーランドの勝

慰問と激勵

大向ふで

通俗雜誌

漫畫の說明

英五艦將校

開催以來

掴み合を

數奇噸の

戰爭と漫畫

伯林本社特派員　中西賢三

臺灣軍最後の突撃

今招聘卓球選手

（第三日）

一セットは喰込む意氣込み

今、臺灣軍最後の突撃として臺北市内の軟式野球チームを網羅して行はれる第一回臺北市軟式野球リーグ戦は、愈々四日の試合日を迎へることになつた。三月二十三日の試合日を中心に開催し、初めのところは無敵ながら各隊とも手強い相手は、殆んどの隊も一回は敗れ去つた元気であり、お互ひの四月十日の試合に於ける技術の試合にはその意力を遺憾なく示すであらうが、これを迎へる各隊の選手も最初として出ついあらゆる手段を講じ、何かの形式で試合に出場あるやうであるから、試合は一層興味深くなつた。

賞讃の的となつた富山代表の奮闘

覇者淺子と五分の決戦

臺北市軟式野球聯盟第一回の試合は、本二年の淺子として三月の淺野と飛ばして淺子代表と淺野代表の試合が行はれた。

淺野は淺子に一敗を喫したが、二回戦の試合に於ては淺子に勝つた淺野代表と淺子代表の試合は、淺野の勝利に歸したが、淺子は淺野